

ごみ収集・資源回収について

ごみ減量化は、私たち一人ひとりが考えていかなければならない問題です。「第6次大府市総合計画」では、令和12年(2030年)度までに約10パーセントのごみを減らすことを目標としています。資源回収やリサイクルを進めることで、ごみの排出量を減らしましょう。



● 自転車(三輪車・一輪車)、ガスコンロ、ファンヒーター、ストーブは燃やせないごみの収集対象外です。
東部知多グリーンセンターへ直接搬入してください。

● 黄色の指定ごみ袋は、原料の25%に植物由来のバイオマスプラスチックを使用しており、限りある石油資源を節約するとともに二酸化炭素の排出を抑制することができます。

● 指定ごみ袋(大)1袋あたりの処理費用は約260円です(令和5年度)。処理費用はみなさんの市税で賄われています。

● 東部知多グリーンセンターは、2市2町(大府市、豊明市、東浦町、阿久比町)で運営費用を負担しています。ごみ減量化により施設への負荷を減らし、長寿命化を図っていく必要があります。

● 不法投棄は犯罪です。条例で2万円以下の罰金が定められているほか、「廃棄物の処理および清掃に関する法律」により5年以下の懲役または1,000万円以下の罰金が科せられる場合があります。

区分	内容	収集・回収の場所や方法など
ごみ	燃やせるごみ	地域のごみステーション 1~2ページ
	燃やせないごみ	
資源	ペットボトル/アルミ/スチール/生きびん・その他びん/スプレー缶/紙類/衣類	(1) 地域の資源回収ステーション (2) 公共資源ステーション 5~9ページ
	プラスチック製容器包装・プラスチック製品	(3) 地域のごみステーション(プラスチック類のみ)
	小型家電(PC含む)	(1) 公共施設の回収ボックス (2) リネットジャパンリサイクル(株) 宅配便回収サービス 11ページ
市では回収できないもの	指定ごみ袋に入らない大きなごみ	(1) 東部知多グリーンセンター直接搬入 (2) 粗大ごみ戸別収集サービス (3) 収集運搬許可業者に依頼 3~4ページ
	東部知多グリーンセンターで処理できないもの	販売店または専門処理業者に依頼してください。 4, 11ページ
	リサイクルが義務付けられているもの(家電4品目)	(1) 家電量販店に依頼 (2) 収集運搬許可業者に依頼 (3) 指定取引場所に直接持ち込み 11ページ
	事業系のごみ	専門の許可業者に依頼してください。11ページ

分別早見表は10ページ

ごみ収集・資源となるプラスチック類の回収について

- 燃やせるごみ、燃やせないごみ、プラスチック類の回収は、地域のごみステーションで行っています。地域の方が使用のルールを決めて管理されていますので、**かならず声がけをして利用を開始してください。**
- ごみステーションの位置は、近隣の方におたずねください。市役所環境課でも設置場所を確認することができます。アパートやマンション単位でごみステーションを設置されている場合もあります。
- カラスや猫によって、燃やせるごみが荒らされる被害が多発しています。地域の方やアパート・マンションの管理会社等がカラスよけのボックスやネットを設置している場合は、ごみ袋をしっかりとボックスやネット内に収納してください。
- 大府市では、燃やせるごみ・燃やせないごみに共通の指定ごみ袋を導入しています(サイズは大・中・小、市内の小売店で購入できます)。
- ごみ置き場用の飛散防止ネットの貸し出しを行っています。必要な方は市役所環境課窓口へお越しください。

収集日程

★…公共資源ステーション 祝日・振替休日も収集します。なお、12月31日～1月3日までは収集を行いません。

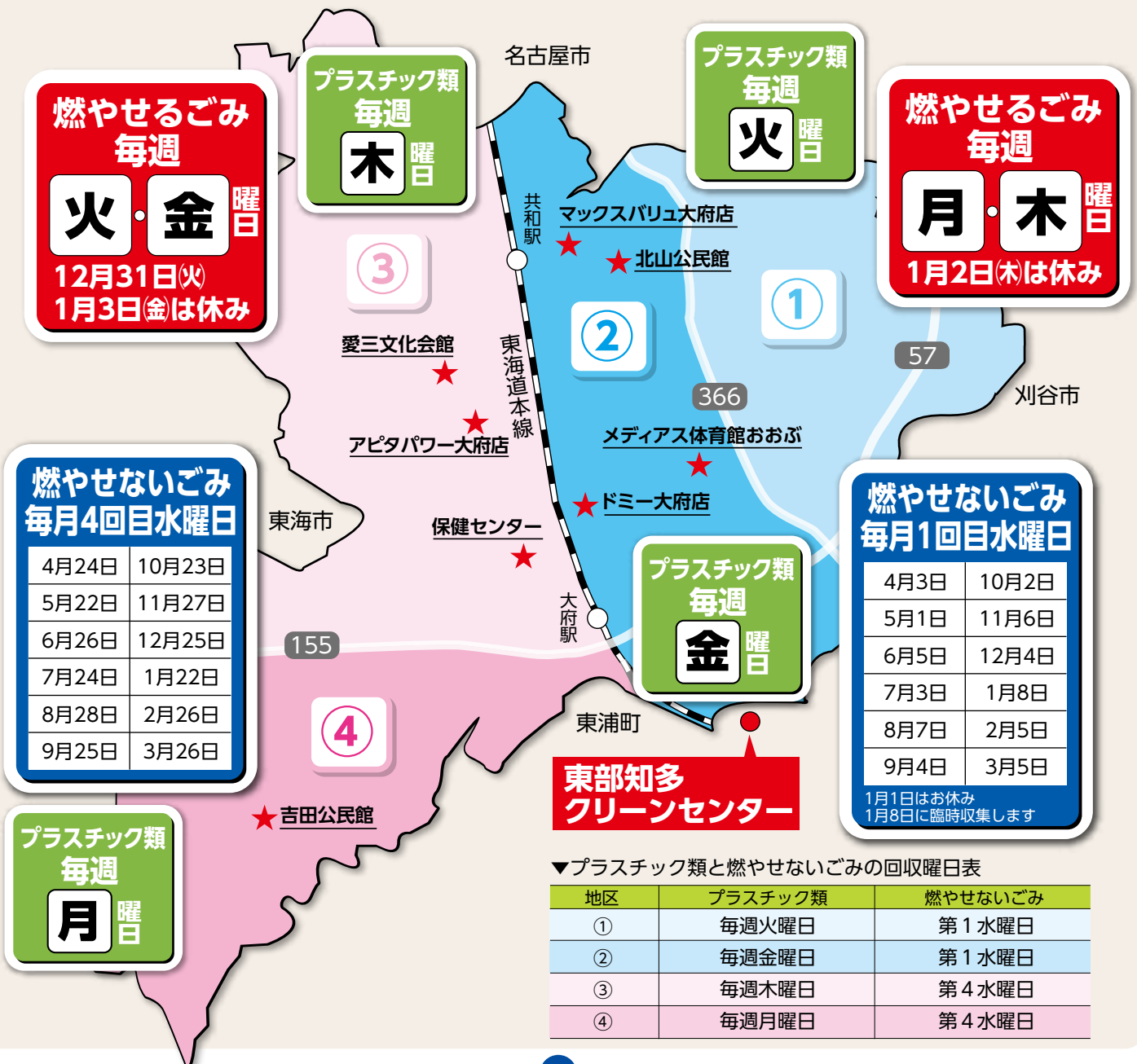

ごみの分け方・出し方

1 決められたごみステーションに収集日当日の**朝8時まで**に出してください。
前日から出さないでください。

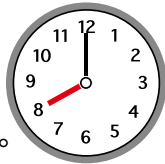

4 警告シールを貼られたごみは、**ごみを出した方が責任をもって**、直ちに処理してください。



Point! **ごみ減量化のワンポイントアドバイス**

生ごみ

生ごみの重さの80%は水分です。水分をしばって出すことでごみ減量化になります。

紙類

鉛筆やペンで書き込みがある紙、ハサミで切った紙片も資源になります。細かい紙片は封筒などに入れて資源回収に出しましょう。

2 大府市の指定ごみ袋は1種類です。燃やせるごみ、燃やせないごみともに指定ごみ袋に入れて出してください。

3 ごみは中身がはみ出さないように**1枚の袋に入れて、袋の口をしばって**出してください。袋を両側からかぶせたり、袋を貼り付けたものは収集しません。
指定ごみ袋に入らない大きなごみ



3~4ページ

5 資源に該当するものは収集しません。地域の資源回収ステーション、または、公共資源ステーションに出してください。資源となるプラスチックはごみステーションへ。

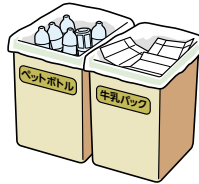

6 ごみステーションは、出される皆さんで、清潔に管理してください。

指定ごみ袋に入れるごみ

指定ごみ袋に入れなくてもよいごみ

燃やせるごみ

生ごみ



- 水をよく切る
- コンポスト・たい肥化容器・アスパ等で減量する

資源とならない紙類

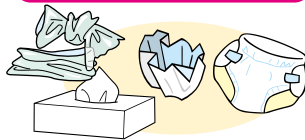

- 汚物は取り除く

資源とならないプラスチック類



- 指定20品目以外のもの
- 容器包装以外のもの

寝具類



木製家具類



- 壊して指定ごみ袋に入れる
- ガラス・金属は燃やせないごみに出す

ゴム製品



剪定した枝

- 太さ5cm以下に限る

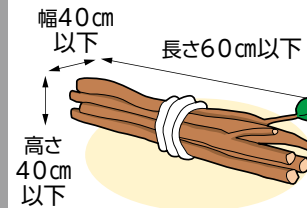

- 木製家具類や木材などは指定ごみ袋に入れて出す

その他



- 食用油
〔油凝固剤で固める紙・布にしみこませる〕
- 使い捨てカイロ
- 乾燥剤
- 保冷剤
- 枯草・葉
〔砂・石等は取り除く〕
- 革製品など

注意

- プラスチック製容器包装、紙類は資源回収へ



燃やせないごみ

陶器類



- 割れたガラスなど、危険な物は、新聞紙などで包み、指定袋に入れて「**われもの**」と表示して出す

ガラス製品



蛍光灯・電球



注意

- スプレー缶は必ず資源回収へ

燃やせないごみに出すと爆発して危険



- 電子レンジ
自転車（三輪車・一輪車）
ガスコンロ
ストーブ
ファンヒーター



直接東部知多クリーンセンターへ

小型家電



市で指定した小型家電は資源として出すことができます

詳しくは **11ページ**

厚手のアルミ製品



- 鍋焼うどんの容器や、レンジガードなど
- アルミホイルなどの薄手ものは、燃やせるごみに出す

金属製品

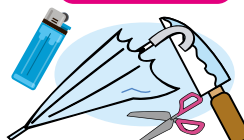

- 刃を紙に包むなどして出す
- ライターは中身を使い切って、水で湿らせる

指定ごみ袋に入らない大きなごみ

- 指定ごみ袋に入らない大きなごみは、**ごみステーションでは収集しません。** 東部知多クリーンセンターへ直接搬入するか(有料)、または、有料のサービス(粗大ごみ戸別収集サービス、収集運搬許可業者へ依頼)を利用してください。
- 指定のサイズにカットした剪定枝は、指定ごみ袋に入れなくても、ごみステーションで収集します。
- 販売店や専門処理業者でしか処分できないもの **4ページ** に該当しないか確認してください。
- 電動自転車のバッテリーの処分は販売店にお問い合わせください。

(1) 東部知多クリーンセンターに直接搬入

東部知多クリーンセンター

ひがし ちほ おお あび もり おか あび よし の
東浦町大字森岡字葭野41番地

☎0562-46-8855

ごみを搬入する時は、次のことを守ってください。

- ① 燃やせるごみと燃やせないごみの荷下ろし場所は分かれていますので、搬入する前に分別してください。
- ② ごみの荷下ろしは、東部知多クリーンセンターの係員の指示に従ってご自身で行ってください。
- ③ ダンボール等の紙類や空き缶等の金属類のように、資源化できるものについては、資源に出してください。

料金 10kg ごとに **200 円** (10kg 未満の場合は 200 円)

曜日 月曜日～土曜日 (祝日も営業。12月31日～1月3日は休み)

受入時間 8:30～12:00、13:00～16:30

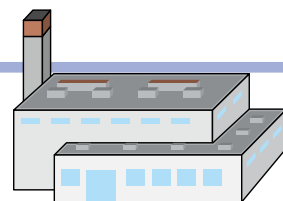

案内図



(2) 自分で搬入できない方

- 粗大ごみ戸別収集サービスは、大きさに関わらず1個あたり1,500円で、玄関先まで収集に伺います。
- 玄関先まで運ぶことが難しい場合、収集日(火曜日・金曜日)に立ち会えない場合は、家庭系ごみの収集運搬許可業者に相談してください。個数が多いときも許可業者に依頼するほうが経済的な場合があります。

① 大府市の粗大ごみ戸別収集サービスを利用する(有料)

市の委託事業者が、有料でご自宅の玄関先まで収集に伺います。

収集日時 毎週火曜日と金曜日

(祝日対応可。8月13日～8月16日、
12月30日～1月3日は休み)
13:00～16:00

収集料金 粗大ごみ1個につき1,500円
(自転車のみ1個につき1,000円)

申込方法 収集希望日の1か月前から1週間前
までに**粗大ごみ受付センター**
(オオブユニティ(株)内)へ電話し、
収集の予約をしてください。

受付センターの電話番号

0562-57-5530

ゴーゴミゼロ

受付日時 月曜日～金曜日

(祝日対応可。8月13日～8月16日、
12月30日～1月3日は休み)
9:00～12:00、13:00～16:00

※詳しくは受付センターにご相談ください。

※収集日当日は立会いが必要です。

② 収集運搬許可業者に依頼する(有料)

以下の家庭系ごみの収集運搬許可業者へ収集を依頼してください。
料金や収集日時・収集方法等の詳細は、直接業者にお問い合わせください。
無許可の業者に依頼しないようご注意ください。

収集運搬許可業者	所在地	電話番号
(公社)大府市シルバー人材センター	大府市江端町四丁目1	☎0562-48-1806
オオブユニティ(株)	大府市北崎町駒場88	☎0562-47-0535
(株)中西	豊明市栄町高根103	☎0562-97-6925

東部知多クリーンセンターで受入れできないごみ

① 販売店や専門処理業者に処分を依頼するもの



② 法律でリサイクルが義務付けられているもの(パソコン、モニター、テレビ、エアコン、洗濯機、冷蔵庫)

11ページ

③ 産業廃棄物に該当するもの

資源回収について

- 資源回収は、ごみ減量化を進めるための大切な取り組みです。
- 「持続可能な開発目標(SDGs)」においても、ごみ問題は重要なテーマとなっています。ごみとして捨てられてしまうものの資源化とリサイクルを促進し、持続可能な社会をつくりましょう。

地域の資源回収ステーション

- 自治会等に参加している場合、地域の資源回収ステーションに出すことができます。地域の方がルールを決めて管理されていますので、当番や場所・回収日などは、加入される自治会等に問い合わせてください。
- 資源となるプラスチック類は地域のゴミステーションへプラスチックの回収曜日にお出しください。回収曜日については1ページをご参照ください。

荒天時の対応について

警報発表の有無にかかわらず、市の委託事業者の資源回収車は巡回します(回収時間は道路状況等により前後する場合があります)。気象条件や立地等により資源回収ステーションごとに状況が異なりますので、地域のみなさんで中止するかを判断してください。なお、天候が回復した場合も臨時回収は行いません。

公共資源ステーション(おおよその位置は1ページの地図に記載)

- 地域の資源回収ステーションに出せない方や、天候の関係で出しそびれた場合等は、下記の公共施設等に設置した公共資源ステーションを利用してください。
- 回収日は変更になる場合があります。変更する場合は広報おおぶでお知らせします。

荒天時の対応について

「暴風警報」発表時は中止します。

	回収場所	住所	回収日	時間
東地区	北山公民館(駐車場)	梶田町六丁目274	2・4回目月曜日	9:00~18:30
	メディアス体育館おおぶ(建物北側 駐車場)	横根町平地191	2・4回目火曜日	9:00~18:30
	ドミー大府店(店舗北側駐車場)	桃山町一丁目168	毎週水曜日	10:00~21:00
	マックスバリュ大府店(コインランドリー側駐車場)	東新町一丁目235	1・3回目日曜日	9:00~21:00
西地区	アピタパワー大府店(南側駐車場)	明成町四丁目133	毎週月曜日	9:00~21:00
	愛三文化会館(建物西側 駐車場)	明成町一丁目330	1・3回目水曜日	9:00~18:30
	保健センター(石ヶ瀬会館との間 駐車場)	江端町四丁目2	2・4回目水曜日	9:00~18:30
	吉田公民館(駐輪場)	高丘町二丁目2	1・3回目日曜日	9:00~18:30

令和6年12月30日(月)のアピタパワー大府店、令和7年1月1日(水)ドミー大府店と愛三文化会館は回収を行いません。

資源の分け方・出し方

1 決められた資源回収ステーションに回収日当日、**朝8時まで**に出してください。**前日から出さない**でください。



2 びんやスチールは、資源かごに満杯まで入れると収集運搬が困難になるため、**8分目**までの量としてください。

3 アルミとペットボトルは、資源かごが一杯になったら、麻袋に詰め替えてください。



4 持参の袋は、各自で持ち帰ってください。

5 麻袋の口をしぼるなど、強風時に資源が飛散しないよう対策してください。

6 雨でぬれる恐れがあるときは、紙類、衣類は出さないでください。(出す場合はぬれないよう対策してください。)

7 資源となるプラスチック類のみ週1回、地域のごみステーション回収しています。資源回収ステーションへ出さないでください。

	対象品目	分け方・出し方
ペットボトル	<p>PET1の表示がある飲料 しょうゆ、酢、めんつゆ、ドレッシング等調味料</p> <p>つぶす</p> <p>上記のマークがあれば色のついたペットボトルもOK</p>	<p>①キャップ・ラベルを取り除く(プラスチック製容器包装へ)</p> <p>②中をすすぎ乾かす</p> <p>③つぶす</p>
アルミ	<p>アルミ缶類 アルミ製鍋・釜・フライパン アルミ製やかん</p> <p>つぶさない</p> <p>ここに記載した品目以外のアルミ製品は資源になりません</p>	<p>①分別する</p> <p>つぶさない</p> <p>ボトル型のキャップは燃やせないごみへ</p>
スチール	<p>スチール缶類 鉄製鍋・釜・フライパン 鉄製やかん</p> <p>つぶさない</p> <p>※テフロン加工、ホーロー、IH対応のものも可</p> <p>ここに記載した品目以外のスチール製品は資源になりません</p>	<p>②中をすすぎ乾かす</p> <p>鍋やフライパンはできるだけ柄や取手をとる</p> <p>アルミとスチールの見分け方</p> <p>磁石を近づけ、くっつくものがスチール、くっつかないものがアルミです。</p>
生きびん	<p>一升びん ビールびん 収納ケース</p> <p>茶色・緑色のみ</p> <p>大・中・小</p> <p>一升びん、ビールびん専用</p>	<p>①王冠・キャップ等を取り除く</p> <p>※ふたは必ず取り除く</p> <p>②中をすすぎ乾かす</p> <p>※プラスチック製のふたはプラスチック製容器包装、金属製のふたは燃やせないごみに出す</p>
その他びん	<p>ドリンクびん ジュースびん</p> <p>その他飲料・飲食用びん</p> <p>油のびん 酢のびん</p> <p>化粧品びん</p> <p>※電球・ガラスは燃やせないごみへ</p>	

資源の分け方・出し方

対象品目	分け方・出し方
<p>スプレー缶</p> <p>制汗スプレー 殺虫スプレー ヘアスプレー カセットボンベ キャンプ用ガスボンベ</p>  <p>※収集車や施設での爆発事故を防ぐため、燃やせないごみに出さないでください</p>	<p>①必ず中身を使い切る</p> <p>※キャップは外してプラスチック製容器包装へ</p> <p>※火気厳禁</p> <p>②穴を開けない</p> 
<p>紙類</p> <p>新聞・折込チラシ ひもでしばる</p> <p>ダンボール ひもでしばる</p> <p>紙パック ひもでしばる</p> <p>1,000mlまたは500ml</p> <p>※内側にアルミの貼られたパックは「燃やせるごみ」</p> <p>その他の紙類</p> <p>包装紙・紙袋 紙箱</p> <p>雑誌・パンフレット・古本</p> <p>小さい紙類</p> <p>※小さな紙類（名刺くらいより大きいものは、紙袋や封筒に入れて、まとめて出す）</p> <p>※金属・セロファンは取り除く</p> 	<p>注意</p> <p>資源（特に紙類）の持ち去りが発生しています。</p> <p>回収日当日の朝出しを守りましょう。</p> <p>市の委託業者は 大府市委託と表示しています。</p>  <p>持ち去り行為は犯罪です。</p>
<p>衣類</p> <p>布でできた衣服</p> <p>※衣服の形状をしていれば毛糸のセーターも可</p> <p>透明・半透明の袋（市の指定ごみ袋でも可）</p> 	<p>※以下のものは燃やせるごみに出してください。</p> <ul style="list-style-type: none"> ● 汚れのひどい物 ● ビニール製品 ● マフラー、手袋 ● クッション ● ふとん、まくら ● ゴム製品 ● 革製品 ● 下着類 ● 綿や羽毛の入ったもの ● 着物

よくある質問

Q リサイクルマークが無いなど、家電量販店で引取りができない充電電池はどうしたらよいですか？

A 東部知多クリーンセンターへ直接搬入してください(有料)。

Q ペットボトルはつぶすのに、スチール缶・アルミ缶をつぶさないのはなぜですか？

A 缶は回収後に機械で圧縮し、ひと塊にして運搬します。つぶした缶だと圧縮時にかみ合わずバラバラになってしまうためです。

Q びん類の紙ラベルは剥がさないとダメですか？プラスチック製の口が付いている場合はどうしますか？

A 紙ラベルはそのままで結構です。プラスチック製の口は、出来る限り取り外してください。難しい場合はふた部分だけ切り取ってください(ねじれば簡単に取れます)。

Q スプレー缶を燃やせないごみに出してしまいました。

A かならず資源回収に出してください。不燃ごみに混入され、収集車や処理施設で火災事故が発生しています。

Q ペットボトルのキャップはどのように出したらよいですか？

A 資源となるプラスチック類として、プラスチック回収の日に出してください。なお、公共資源ステーションではエコキャップとしてお出しいただくこともできます。



対象品目

プラスチック製容器包装

ボトル類

- たれ、ドレッシング等の容器
- 洗剤、シャンプー、リンス等の容器
- ふた、キャップ



カップ・パック類

- カップ麺、プリン、インスタント食品、コンビニ弁当等の容器
- 卵パック、歯ブラシ等のパック



トレイ類

- 生もの、生鮮食品等のトレイ
- 惣菜、生菓子等のトレイ
- ※トレイはスーパー等の回収もご利用ください。

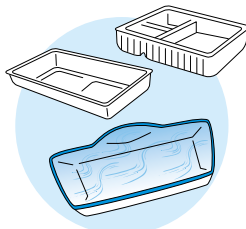

ポリ袋・ラップ類

- 冷凍食品、インスタントラーメンの包み
- 野菜、そば、パン等の袋
- 生鮮食品等のラップ
- あめ、菓子の包み



網・ネット類

- みかん、タマネギ等のネット
- リンゴ、桃等を包む発泡スチロール製ネット

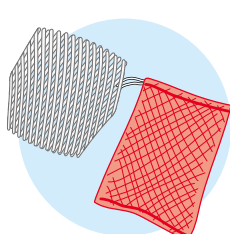

緩衝材類

- 家電製品等保護用の発泡スチロール
- プチプチシート

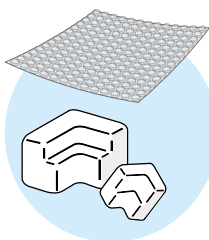

分け方・出し方



プラスチック製容器包装には、左のようなマークが表記されています。わからない物があれば、このマークの有無で判断してください。

- ①中をすすぎ乾かす
※洗っても汚れが取れないものは燃やせるごみへ



- ②プラスチック製容器包装とプラスチック製品(指定20品目)を透明・半透明の袋に入れる。(市の指定ごみ袋でも可)



資源となるプラスチック類

プラスチック製品(指定20品目)

台所用品



文房具等

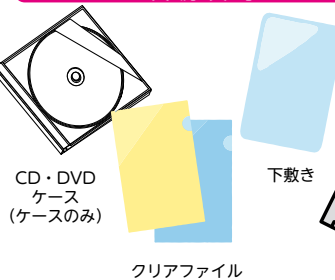

清掃用品等



その他



指定20品目であっても次のものは出せません

- ゴムや金属などプラスチック以外の素材が使われているもの
- 電池が入っているもの
- 一辺の長さが50cm以上のものや厚さが5mmを超えるもの

- ・プラスチック製容器包装と一緒に透明または半透明の袋に入れて朝8時までにごみステーションへ出す。(※麻袋に入れる必要はありません)
- ・週1回ごみステーションで回収します。地域の資源ステーションでプラスチック類は回収しません
- ・汚れているものは汚れを落としてから出してください。(汚れがひどいものは燃やせるごみへ)
- ・ラベルとキャップを外した後のペットボトルの回収方法に変更はありません。プラスチック類としては回収できませんので、資源回収ステーションへ回収日に出してください。

市では資源・ごみ分別アプリ(さんあ〜る)を導入しています。以下のQRコードからダウンロードが可能です。





さんあ〜る[®]

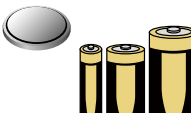
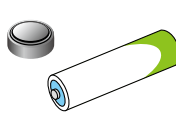

資源回収の対象とならないもの

<p>× 資源となる プラスチック類</p>	<p>汚れているもの</p>  <p>指定20品目以外のプラスチック製品</p> <ul style="list-style-type: none"> ・ゴムや金属などプラスチック以外の素材が使われているもの ・電池が入っているもの ・一辺の長さが50cm以上のものや厚さが5mmを超えるもの 	<p>燃やせるごみ</p> <p>燃やせないごみ</p>
<p>× ペット</p>	<p>汚れているもの</p> <ul style="list-style-type: none"> ●油やソースのペットボトル  <p>マークのないもの</p>  <p>マークのないもの PET</p>	
<p>× 紙類</p>	<p>汚れているもの</p>  <p>酒の紙パックなど</p> <ul style="list-style-type: none"> ●酒などの紙パック ●内側にアルミ箔・ビニールが張られているもの ●小さなもの(500ml未満)  <p>※汚れを落とせば資源の対象となりますが、内側にアルミ箔が張られているものは対象となりません。</p> <p>感熱紙</p> <ul style="list-style-type: none"> ●レシートなど  <p>カーボン紙</p> <ul style="list-style-type: none"> ●宅配便の複写伝票など  <p>コーティングされたもの</p> 	
<p>× びん類</p>	<p>ガラス製品</p> <ul style="list-style-type: none"> ●板ガラス  <p>樹脂のついたふた</p> <ul style="list-style-type: none"> ●王冠  <p>陶器のできたびん</p> 	

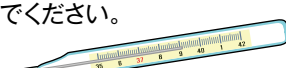
その他ごみの回収について

<p>使用済 乾電池</p>	<p>アルカリ・マンガン・ コイン型リチウム電池 (コイン型リチウム電池にはCR、 BRの表示あり)</p>  <p>市内公共施設等に設置してある回収箱に入れてください。</p>	<p>充電電池・ボタン型電池 (ボタン型電池にはLR、SR等の表示あり)</p> <p>家電量販店等に持ち込んでください。</p>  <p>充電電池のリサイクルマーク</p>  <p>リチウムイオン電池 ニカド電池 ニッケル水素電池</p>
<p>水銀入り 体温計</p>	<p>市役所(環境課)、各公民館で引き取ります。割れないように持ち込んでください。</p>  <p>※割れたものは燃やせないごみ</p>	<p>電気・電池で 動くおもちゃ</p> <p>市役所や市内公民館にて期間限定で回収しています。詳細はウェブサイトをご確認ください。</p> 

ごみ・資源の分別早見表

燃やせる(可燃)ごみ、燃やせない(不燃)ごみ、資源に分別してください。また、一部の小型家電は公民館等で回収しています。燃やせるごみ及び燃やせないごみのうち、市指定ごみ袋に入らないものは、東部知多グリーンセンターに直接搬入してください。なお、市では収集できない(収集不可)ごみもありますので、注意してください。(★)印があるものは、「家電リサイクル法」により市では収集しません。各自で販売店や許可業者へ依頼してください。

音	品名	分別	留意点
あ行	アルミホイル(厚手)	不燃	レンジガード・鍋焼きうどんの容器等
	アルミホイル(薄手)	可燃	アルミ箔等
	板ガラス	不燃	新聞紙等できらみ「われもの」と表示して出す
	衣類(布でできた衣服)	資源	透明・半透明の袋に入れる
	衣類(布でできた衣服以外)	可燃	ダウンジャケット、クッション、下着類、わたや羽毛が入っているもの
	植木鉢(陶器類)	不燃	
	植木鉢(プラスチック)	資源	50cm以上のものは可燃
	エアコン(家庭用)(★)	収集不可	販売店か許可業者へ依頼または指定引取場所に持ち込む
	オイル(自動車・バイク用)	収集不可	販売店かガソリンスタンド等で処理
	おもちゃ(木・プラスチック製)	可燃	
か行	おもちゃ(プラスチック製)	可燃	袋に入らない場合は直接搬入
	おもちゃ(金属製)	不燃	
	カーテン	可燃	指定袋に入る大きさにして出す
	カーペット(袋に入らない場合)	直接搬入	粗大ごみとしても収集可。袋に入る場合は可燃
	傘	不燃	
	ガスコンロ	直接搬入	
	カセット式ガスボンベ	資源	中身を使い切り、穴を開けずに出す
	紙おむつ	可燃	汚物はトイレに流す
	かみそり	不燃	新聞紙等にくるんで出す
	紙パック(牛乳やジュース等のパック)	資源	中を洗い、開いてしぼる
さ行	紙パック(清酒用等)	可燃	パックの中がアルミ箔やプラスチック加工されたもの
	カメラ・ビデオカメラ	小型家電	電池を外し、使用済小型家電として公民館等へ
	缶(菓子・海苔用)	資源	中身を残さない。アルミとスチールに分ける
	缶(飲料用)	資源	中をすすいで出す。アルミとスチールに分ける
	木の剪定枝(太さ5cmまで)	可燃	60cm以下に切ってしぼって出す(指定袋は不要)
	木の剪定枝(太さ20cmまで)	直接搬入	長さ2mまで
	木の剪定枝(太さが20cm以上)	収集不可	専門業者へ依頼
	牛乳パック	資源	中をすすぎ、開いてしぼる
	金庫(耐火金庫)	収集不可	販売店か専門業者へ依頼
	靴(革製・スニーカー・サンダル等)	可燃	安全靴等金具入りは不燃
な行	蛍光灯	不燃	
	携帯電話	小型家電	販売店か使用済小型家電として公民館等へ
	ゲーム機	小型家電	電池を外し、使用済小型家電として公民館等へ
	コンクリートブロック	収集不可	販売店か専門業者へ依頼
	座布団(袋に入らない場合)	直接搬入	粗大ごみとしても収集可。袋に入る場合は可燃
	CD・DVD	可燃	
	自転車	直接搬入	
	自動車の部品	収集不可	販売店か専門業者へ依頼
	収納ケース(鉄製)	不燃	
	収納ケース(プラスチック製)	可燃	
は行	消火器	収集不可	販売店か専門業者へ依頼
	食用油(液状の油)	収集不可	凝固剤で固めるか布・新聞紙等にしみ込ませたものは可燃
	スーツケース(樹脂製)	可燃	金属製は不燃、袋に入らない場合は直接搬入
	スキー・スノーボードの板	直接搬入	粗大ごみとしても収集可
	スチール缶	資源	中をすすぐ。つぶさない
	ストーブ	直接搬入	
	砂	収集不可	販売店か専門業者へ依頼

音	品名	分別	留意点
さ行	スプレー缶	資源	中身を使い切り、穴を開けずに出す
	洗濯機・衣類乾燥機(★)	収集不可	販売店か許可業者へ依頼または指定引取場所に持ち込む
	ソファ	直接搬入	販売店依頼か粗大ごみとしても収集可
	体温計(水銀)		市役所・公民館へ。割れたものは不燃
	体温計(電子)	不燃	
	ダンボール	資源	しばって出す
	茶わん	不燃	
	チラシ・広告・新聞折り込み	資源	新聞紙と一緒にしばって出す
	使い捨てカイロ	可燃	
	土	収集不可	販売店か専門業者へ依頼
た行	テレビ(★)	収集不可	販売店か許可業者へ依頼または指定引取場所に持ち込む
	電気かみそり	小型家電	電池を外し、使用済小型家電として公民館等へ
	電気・電池で動くおもちゃ	不燃	市役所・公民館の回収ボックスも可
	電球	不燃	
	電子レンジ	直接搬入	粗大ごみとしても収集可。
	電動工具(電動ドリル・電動カッター・電動のこぎり)		公共施設の回収ボックスへ
	電池(充電式電池・ボタン型電池)	収集不可	販売店等の回収ボックスへ
	灯油	収集不可	販売店かガソリンスタンド等で処理
	トースター	不燃	
	ドライヤー	不燃	
な行	ナイフ・刃物・包丁	不燃	刃を新聞紙等できらんで出す
	なべ(鉄・アルミ製・IH対応も可)	資源	さび・汚れが落ちないものは不燃
	バッテリー	収集不可	販売店か専門業者へ依頼
	発泡スチロール(緩衝材)	資源	透明・半透明の袋に入れる
	パソコン(本体)	小型家電	メーカーか使用済小型家電として公民館等へ
	パソコン(ディスプレイのみ)	収集不可	メーカーか3R推進協会へ依頼
	パソコン(周辺機器)	不燃	本体と同時の場合は、使用済小型家電
	ハンガー(プラスチック製)	資源	金属製は不燃、木製は可燃
	ビデオデッキ・DVDデッキ	小型家電	使用済小型家電として公民館等へ
	びん(飲料用・化粧品等)	資源	中をすすいで、キャップをはずす
は行	ファンヒーター	直接搬入	
	ふた・キャップ(金属製)	不燃	
	ふた・キャップ(プラスチック製)	資源	透明・半透明の袋に入れる
	ふとん(袋に入らない場合)	直接搬入	粗大ごみとしても収集可。袋に入る場合は可燃
	フライパン(鉄・アルミ製・IH対応も可)	資源	できれば取っ手をとる
	プリンター(袋に入らない場合)	直接搬入	粗大ごみとしても収集可。袋に入る場合は不燃
	ペットボトル	資源	中をすすいでつぶす。キャップ・ラベルも資源
	ペンキ・塗料	収集不可	販売店か専門業者へ依頼。布や新聞紙等に中身を含ませたものは可燃、中身が固まったものは不燃
	ペンキ缶	不燃	中身を使い切る
	ポリタンク(灯油用)	可燃	中身を使い切る
ま行	マットレス	直接搬入	販売店依頼か粗大ごみとしても収集可
	毛布(袋に入らない場合)	直接搬入	粗大ごみとしても収集可。袋に入る場合は可燃
や行	やかん(鉄・アルミ製)	資源	アルミとスチールに分ける。さび、こげつきのひどいものは不燃
	ライター	不燃	中身を使い切り、火がつかないことを確認して出す
ら行	ラップの芯	可燃	足で踏んで潰れるものは資源
	冷蔵庫・冷凍庫・冷温庫(★)	収集不可	販売店か許可業者へ依頼または指定引取場所に持ち込む

資源ごみ分別アプリからも分別検索が可能です。



使用済小型電子機器等の回収(パソコン含む)

- パソコンや液晶モニターはPCリサイクル法の対象です。公共施設で回収しているほか、大府市と協定を締結しているリネットジャパンリサイクル(株)が宅配便による回収を行っています。
- 公共施設では、モニターのみやバッテリーのみの回収はできませんので、製造メーカーまたは一般社団法人パソコン3R推進協会にお問い合わせください。

公共施設回収

無料で回収します。

回収する小型家電

日用品

- 電気かみそり
- 電子辞書
- ACアダプタ
※コンセントケーブル類は全て可

音響機器

- ICレコーダー
- 携帯用CD・MDプレーヤー
- デジタルオーディオプレーヤー(HDD/フラッシュメモリ)

映像機器

- DVD/ビデオデッキ
- デジタルチューナー(地上/CS)
- ビデオカメラ
- カメラ(フィルム/デジタル)
※使い捨てカメラは不可

通信機器

- 携帯電話 ●PHS端末
- パソコン(デスクトップ型/ノートブック型)
※モニターのみの持込はできません。
- タブレット端末
※電子書籍も可
- ハードディスクドライブ

カー用品

- ETC車載ユニット
- VICSユニット
- カーアンプ
- カーチューナー
- カーラジオ
- カーナビゲーションシステム
- カーオーディオ



回収する場所

施設名	住所	電話番号	施設名	住所	電話番号
大府公民館	中央町四丁目195	48-1007	共長公民館	共和町二丁目8-2	46-4931
横根公民館	横根町平地295	46-7722	長草公民館	明成町二丁目60	48-5444
神田公民館	神田町三丁目115	46-2620	吉田公民館	高丘町二丁目2	46-2123
北山公民館	梶田町六丁目274	48-6015	森岡公民館	森岡町四丁目7	46-0435
東山公民館	追分町二丁目341	47-1498	石ヶ瀬会館	江端町四丁目1	48-0588
大府市役所	中央町五丁目70	47-2111			

※開館時間内(市役所は窓口受付時間内)に持ち込んでください。 ※持ち込む際には、各施設の職員に声をかけてください。
※個人情報流出防止のため、データは各自で消去してください。

宅配便回収

リネットジャパンリサイクル(株) (大府市協定締結事業者)

- リネットジャパンリサイクル(株)では、宅配便を利用した小型家電の各戸回収を行っています。回収品目は、パソコンや携帯電話、プリンタなど400品目以上あります。
- お申込みはウェブサイトのみとなっています。対象品目、回収条件など詳しくはウェブサイトでご確認ください。



[リネットジャパン](#) 🔍 検索

充電式電池 (モバイルバッテリー等)

- リサイクルマークのついている充電式電池は、一般社団法人JBRCのリサイクル協力店の回収ボックスに持ち込んでください。



市では回収できないもの

家電量販店や収集運搬許可業者へ依頼してください。

家電リサイクル

不用になった下記の家電製品は、処分方法①~③いずれかの方法で処分してください。価格は主な家電メーカーが公表しているリサイクル料金です。なお、家電リサイクル券は郵便局でリサイクル料金を支払って購入することができます。

テレビ

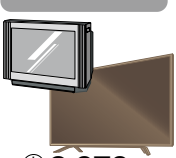

Ⓧ 2,970円
Ⓛ 1,870円

エアコン

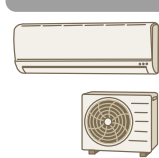

990円

洗濯機 衣類乾燥機



2,530円

冷蔵庫・冷凍庫 (冷温庫含む)



Ⓧ 4,730円
Ⓛ 3,740円

処分方法	必要なもの
① 家電量販店へ依頼	リサイクル料金・収集運搬料金
② 収集運搬許可業者へ依頼※1	家電リサイクル券・収集運搬料金
③ 指定引取場所へ直接持ち込み※2	家電リサイクル券

※1 シルバー人材センター除く ※2 最寄りの指定引取場所(事前に受け入れ時間や場所を要確認)
岡山県貨物運送株 名古屋南支店(東海市新宝町507-39) ☎052-825-3031

消火器

消火器処理業者(有料)

株合同防災 (東海市)	☎052-601-3237
株深津商店 (東海市)	☎052-603-0621
東海防災機器株 (豊明市)	☎0562-97-5502
カルムテック (東浦町)	☎0562-83-8008

詳しくは消火器リサイクル推進センターのウェブサイトをご覧ください。
消火器リサイクル推進センター 🔍 検索 ☎03-5829-6773

事業系のごみ

事業活動によって生じたごみは、各事業者が減量化・資源化に努め、許可業者に依頼するなど責任をもって適正に処理してください。

商店



飲食店



事業所・工場



※大府市は、バイオマス産業都市の認定を受けています。食品廃棄物のリサイクルには、オオブユニティ(株)のバイオガス発電施設をご活用ください。

事業系資源回収 毎月2~4回目(火曜日)の13:30~15:00に市役所で回収しています。品目については、市公式ウェブサイトにてご確認ください。